NIJZ
Nacionalni inštitut
za javno zdravje

2 ZDRAVSTVENO STANJE PREBIVALSTVA

2.5 POŠKODBE

2.5.1 POŠKODBE PRI DELU

V Sloveniji je bilo v letu 2018 prijavljenih 13.945 poškodb pri delu oziroma 16 poškodb na 1.000 zaposlenih. Od tega je bilo 15 takih, ki so imele za posledico smrt. Med poškodovanimi na delu so moški zastopani v treh četrtinah, ženske pa v eni četrtini. Vsako leto v državah članicah EU zabeležijo okoli 2,5 milijona delavcev, prizadetih zaradi poškodb pri delu, ki so zahtevale več kot 3 dni odsotnosti z dela. V članicah EU se na leto pri delu smrtno ponesreči okoli 3.500 zaposlenih. Smrtnih poškodb pri delu je med ženskami veliko manj, kot med moškimi.

Poškodbe pri delu po svetu in v Sloveniji predstavljajo resen problem. Posledično je spremljanje zdravja v povezavi z delom nujno in vedno bolj deležno velike pozornosti. Poškodbe pri delu so indikator varnosti in zdravja pri delu. So eden glavnih družbenih in gospodarskih problemov ter eden najpomembnejših negativnih kazalnikov zdravstvenega stanja delovne populacije.

Avtorji, ki raziskujejo poškodbe pri delu, navajajo, da gibanje gospodarstva, rast ali recesija, vplivajo na število poškodb, prav tako imajo poškodbe pri delu velike ekonomske posledice.

Glede na starost in spol je izpostavljena ogroženost mlajše moške populacije. V vseh starostnih skupinah so poškodbe pri delu med moškimi pogostejše kot med ženskami. V letu 2018 se je poškodovalo največ moških v starostni skupini 15–19 let (65 poškodb na 1.000 zaposlenih). Za mlajše zaposlene velja, da imajo manj delovnih izkušenj in so slabše usposobljeni kot starejši. Slednji pa predvidoma ne opravljajo več posebno nevarnih del. Najbolj ogroženi del aktivne populacije so moški, zaposleni v dejavnosti pridobivanja premoga (81 poškodb na 1.000 zaposlenih) ter poštni in kurirski dejavnost (okoli 69 poškodb na 1.000 zaposlenih) .
Po pogostosti poškodb moških zaposlenih, glede na gospodarsko dejavnost, izstopajo še dejavnost gozdarstva, področja, ki zajemajo ravnanje z odplakami in odpadki, zbiranje in odvoz odpadkov, proizvodnjo drugih vozil in plovil, proizvodnjo živil in kovin ter agencijski delavci napoteni v podjetja z različnimi dejavnostmi.

Največ poškodb pri delu med ženskami je bilo registriranih v proizvodnji drugih vozil in plovil (26 na 1.000 zaposlenih). V predelovalnih dejavnostih so se ženske najpogosteje poškodovale v dejavnosti obdelave in predelave lesa ter proizvodnje živil.Nezgode se najpogosteje prijavljajo v podjetjih, ki zaposlujejo od 50 do 99 zaposlenih.

Resnost in pogostost poškodb pri delu prikazuje bolniška odsotnost. V letu 2018 je bilo v Sloveniji zaključenih 15.214 primerov bolniške odsotnosti zaradi poškodb pri delu (2 % vseh primerov) in s tem izgubljenih 798.158 dni dela za polni delovni čas (5 % vseh dni bolniške odsotnosti). Odstotek bolniške odsotnosti z dela zaradi poškodb pri delu je znašal 0,24 %, povprečno trajanje pa 52 koledarskih dni.

Pri regijski primerjavi v zadnjih letih po številu poškodb pri delu na 1.000 zaposlenih izstopajo posavska, koroška in savinjska statistična regija. Po podatkih za leto 2018 je bilo v posavski za 25 %, v koroški in savinjski regiji pa za 19 % več poškodb pri delu kot v celotni državi.

2.5.1 Slika 1: **Poškodbe pri delu** po spolu, Slovenija, 2009–2018

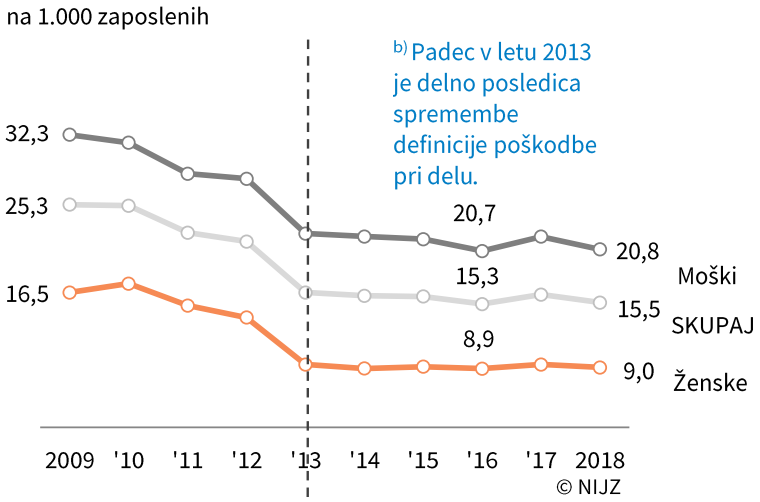

[p] Prelom časovne vrste zaradi spremembe definicije poškodbe pri delu.
Viri: NIJZ5 – Evidenca poškodb pri delu (PPD)

Poškodbe pri delu kažejo trend upadanja. Upad stopnje poškodb v letu 2018 glede na preteklo leto znaša 5 %.

2.5.1 Slika 2: **Najpogostejše poškodbe pri delu** po spolu, vzroku, gospodarski dejavnosti in delu telesa, Slovenija, 2018

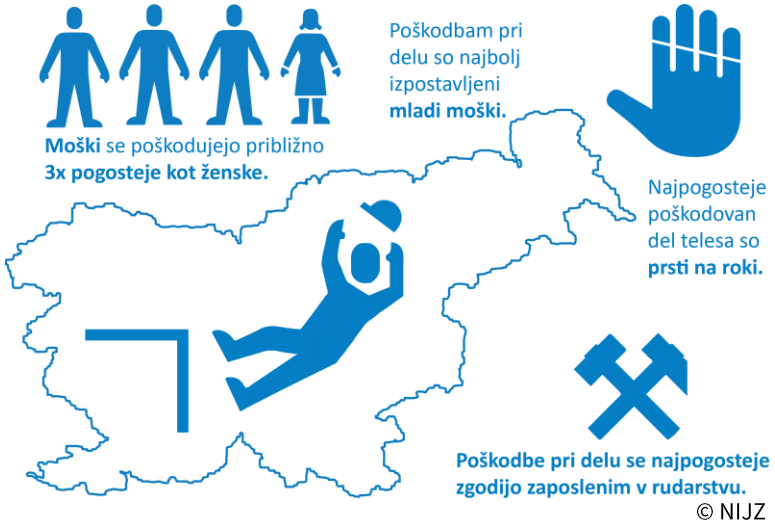

Viri: NIJZ5 – Evidenca poškodb pri delu (PPD)

Pri moških je bilo v letu 2018 okoli trikrat več poškodb kot pri ženskah. Moški so zaposleni na delovnih mestih, kjer je tveganje za poškodbe pri delu večje.

2.5.1 Tabela 1: **Poškodbe pri delu in smrtne poškodbe pri delu**, Slovenija, 2009–2018

	2009	2010	2011	2012	2013[b)]	2014	2015	2016	2017	2018
Število PPD										
Moški	15.276	14.421	12.843	12.296	9.825	9.868	9.898	9.641	10.515	10.308
Ženske	6.126	6.382	5.553	5.024	3.325	3.232	3.357	3.403	3.648	3.637
SKUPAJ	**21.402**	**20.803**	**18.396**	**17.320**	**13.150**	**13.100**	**13.255**	**13.044**	**14.163**	**13.945**
Število smrtnih PPD										
Moški	30	27	22	26	20	22	21	14	15	15
Ženske	1	1	2	-	1	3	2	-	1	-
SKUPAJ	**31**	**28**	**24**	**26**	**21**	**25**	**23**	**14**	**16**	**15**
Število PPD na 1.000 zaposlenih										
Moški	32,3	31,5	28,4	27,9	22,4	22,1	21,8	20,7	22,1	20,8
Ženske	16,5	17,4	15,2	14,0	9,3	8,9	9,1	8,9	9,3	9,0
SKUPAJ	**25,3**	**25,2**	**22,5**	**21,6**	**16,5**	**16,2**	**16,1**	**15,3**	**16,3**	**15,5**
Število smrtnih PPD na 100.000 zaposlenih										
Moški	6,3	5,9	4,9	5,9	4,6	4,9	4,6	3,0	3,2	3,0
Ženske	0,3	0,3	0,5	-	0,3	0,8	0,5	-	0,3	-
SKUPAJ	**3,7**	**3,4**	**2,9**	**3,2**	**2,6**	**3,1**	**2,8**	**1,6**	**1,8**	**1,7**

[p)] Prelom časovne vrste zaradi spremembe definicije poškodbe pri delu.
Viri: NIJZ5 – Evidenca poškodb pri delu (PPD)

2.5.1 Tabela 2: **Poškodbe pri delu** glede na vrsto poškodbe, spol in starostne skupine, Slovenija, 2018

Starostne skupine	Število PPD				Na 1.000 zaposlenih
	Lažja	Hujša	Smrtna	Skupaj PPD [1]	
SKUPAJ					
15-19 let	181	8	-	189	56,1
20-24	1.309	48	-	1.360	34,7
25-34	3.333	132	3	3.470	17,2
35-44	3.502	215	1	3.729	13,9
45-54	3.311	249	5	3.570	14,1
55+	1.469	152	6	1.627	12,3
SKUPAJ	**13.105**	**804**	**15**	**13.945**	**15,5**
Moški					
15-19 let	157	8	-	165	65,1
20-24	1.095	46	-	1.144	41,8
25-34	2.602	116	3	2.722	23,9
35-44	2.592	188	1	2.791	19,2
45-54	2.192	185	5	2.387	18,1
55+	989	104	6	1.099	14,9
SKUPAJ	**9.627**	**647**	**15**	**10.308**	**20,8**
Ženske					
15-19 let	24	-	-	24	28,9
20-24	214	2	-	216	18,2
25-34	731	16	-	748	8,5
35-44	910	27	-	938	7,6
45-54	1.119	64	-	1.183	9,8
55+	480	48	-	528	9,1
SKUPAJ	**3.478**	**157**	**-**	**3.637**	**9,0**

[1] V skupno število PPD so vključene lažje, hujše, smrtne in kolektivne poškodbe pri delu.
Viri: NIJZ5 – Evidenca poškodb pri delu (PPD)

2.5.1 Tabela 3: **Poškodbe pri delu in smrtne poškodbe pri delu** po vzrokih nezgode in spolu, Slovenija, 2018

Vzrok nezgode	Število PPD			PPD	Smrtne PPD
	Moški	Ženske	SKUPAJ	na 1.000 zaposlenih	na 100.000 zaposlenih
Nezgoda zaradi težav z elektriko, zaradi eksplozije, ognja	86	19	105	0,1	–
Nezgoda zaradi poplave, uničenja, razpok, izliva, izparevanja, izpuha	231	91	322	0,4	–
Razbitje, razpok, razcepitev, zdrs, padec, rušenje materialnega povzročitelja	1.568	343	1.911	2,1	0,8
Izguba nadzora[1)]	4.024	1.207	5.231	5,8	0,4
Zdrs – spotik in padec – padec oseb	2.088	1.090	3.178	3,5	0,1
Gibanje telesa brez telesne obremenitve (vodi do zunanje poškodbe)	674	298	972	1,1	0,2
Gibanje telesa s telesno obremenitvijo (vodi do notranje poškodbe)	1.350	434	1.784	2,0	0,1
Šok, strah, nasilje, napadalnost, grožnja, prisotnost	189	113	302	0,3	–
Druge nevarne situacije	63	26	89	0,1	–
Ni podatka	35	16	51	0,1	–
SKUPAJ	**10.308**	**3.637**	**13.945**	**15,5**	**1,7**

[1)] Izguba nadzora (popolna ali delna) nad strojem, transportnimi sredstvi ali pri ravnanju z opremo, ročnim orodjem, predmeti, živalmi
Viri: NIJZ5 – Evidenca poškodb pri delu (PPD)

2.5.1 Slika 3: **Najpogosteje poškodovani deli telesa** zaradi poškodb pri delu, 2018

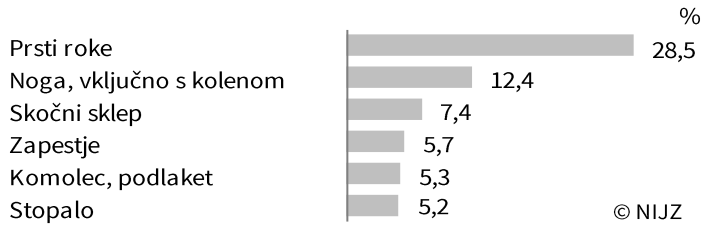

Viri: NIJZ5 – Evidenca poškodb pri delu (PPD)

Zaposleni so si v letu 2018 na delovnem mestu najpogosteje poškodovali prste rok. Glavni vzrok za nastanek vseh poškodb, vključno s smrtnimi, je izguba nadzora nad stroji in transportnimi sredstvi, sledijo zdrsi in padci oseb. V letu 2018 se je največ smrtnih poškodb zgodilo v dejavnosti gradbeništva (47 % vseh smrtnih primerov) ter prometa in skladiščenja (27% vseh smrtnih primerov).

2.5.1 Tabela 4: **Poškodbe pri delu** po gospodarskih dejavnostih in spolu, Slovenija, 2018

Gospodarske dejavnosti	Število PPD			Na 1.000 zaposlenih		
	Moški	Ženske	SKUPAJ	Moški	Ženske	SKUPAJ
Kmetijstvo in lov, gozdarstvo, ribištvo	256	48	304	24,7	8,6	19,0
Rudarstvo	120	6	126	59,6	16,7	53,1
Predelovalne dejavnosti	3.919	764	4.683	27,5	11,3	22,3
Oskrba z električno energijo, plinom in vodo	104	4	108	16,7	2,5	13,8
Oskrba z vodo, ravnanje z odplakami in odpadki, saniranje okolja	303	16	319	39,7	7,6	32,8
Gradbeništvo	1.512	15	1.527	25,6	2,7	23,6
Trgovina, vzdrževanje in popravila motornih vozil	844	663	1.507	15,4	11,1	13,2
Promet in skladiščenje	1.037	64	1.101	23,1	6,7	20,2
Gostinstvo	252	329	581	16,8	14,8	15,6
Informacijske in komunikacijske dejavnosti	53	11	64	2,8	1,2	2,3
Finančne in zavarovalniške dejavnosti	15	49	64	1,9	3,7	3,0
Poslovanje z nepremičninami	39	6	45	8,7	2,6	6,6
Strokovne, znanstvene in tehnične dejavnosti	190	55	245	6,1	2,0	4,2
Druge raznovrstne poslovne dejavnosti	647	266	913	30,5	14,9	23,3
Dejavnost javne uprave in obrambe, dejavnost obvezne socialne varnosti	591	185	776	25,5	6,8	15,5
Izobraževanje	136	515	651	7,8	8,5	8,4
Zdravstvo in socialno varstvo	154	550	704	12,2	10,5	10,9
Kulturne, razvedrilne in rekreacijske dejavnosti	100	59	159	12,3	7,3	9,8
Druge dejavnosti	36	32	68	7,3	2,9	4,3
Dejavnost gospodinjstev z zaposlenim hišnim osebjem, proizvodnja za lastno rabo	-	-	-	-	-	-
Dejavnost eksteritorialnih organizacij in teles	-	-	-	-	-	-
Nerazvrščeno - neznano	-	-	-	-	-	-
SKUPAJ	**10.308**	**3.637**	**13.945**	**20,8**	**9,0**	**15,5**

Viri: NIJZ5 – Evidenca poškodb pri delu (PPD)

REGIONALNE PRIMERJAVE

2.5.1 Tabela 5: **Poškodbe pri delu in smrtne poškodbe pri delu** po statističnih regijah sedeža delodajalca, Slovenija, 2018

	Pomurska	Podravska	Koroška	Savinjska	Zasavska	Posavska	Jugovzhodna Slovenija	Osrednjeslovenska	Gorenjska	Primorsko-notranjska	Goriška	Obalno-kraška	SLOVENIJA[1)]
Število PPD													
Moški	376	1.731	375	1.506	178	352	664	3.021	875	192	639	398	10.308
Ženske	117	505	91	463	70	97	207	1.438	259	60	184	146	3.637
SKUPAJ	**493**	**2.236**	**466**	**1.969**	**248**	**449**	**871**	**4.459**	**1.134**	**252**	**823**	**544**	**13.945**
Število smrtnih PPD													
Moški	1	2	-	3	-	-	3	2	2	-	-	2	15
Ženske	-	-	-	-	-	-	-	-	-	-	-	-	-
SKUPAJ	**1**	**2**	**-**	**3**	**-**	**-**	**3**	**2**	**2**	**-**	**-**	**2**	**15**
Število PPD na 1.000 zaposlenih													
Moški	19,1	24,7	26,9	24,9	21,8	27,5	20,4	17,7	19,5	21,0	24,8	14,8	20,8
Ženske	6,9	8,8	8,0	9,9	9,4	9,3	8,4	9,9	7,7	8,1	8,8	6,8	9,0
SKUPAJ	**13,5**	**17,5**	**18,4**	**18,4**	**15,9**	**19,4**	**15,2**	**14,1**	**14,5**	**15,2**	**17,7**	**11,2**	**15,5**
Število smrtnih PPD na 100.000 zaposlenih													
Moški	5,1	2,9	-	5,0	-	-	9,2	1,2	4,5	-	-	7,4	3,0
Ženske	-	-	-	-	-	-	-	-	-	-	-	-	-
SKUPAJ	**2,7**	**1,6**	**-**	**2,8**	**-**	**-**	**5,2**	**0,6**	**2,6**	**-**	**-**	**4,1**	**1,7**

[1)] V skupno število PPD za Slovenijo je vključen tudi podatek za poškodbo slovenskega državljana, ki dela pri tujem delodajalcu (1 moški).
Viri: NIJZ5 – Evidenca poškodb pri delu (PPD)

2.5.1 Tabela 6: **Poškodbe pri delu** glede na vrsto poškodbe, starostne skupine in statistične regije sedeža delodajalca, Slovenija, 2018

	Pomurska	Podravska	Koroška	Savinjska	Zasavska	Posavska	Jugovzhodna Slovenija	Osrednjeslovenska	Gorenjska	Primorsko-notranjska	Goriška	Obalno-kraška	SLOVENIJA[1)]
Lažja													
15-19 let	10	13	7	28	1	3	8	66	22	4	15	4	181
20-24	53	178	51	195	17	50	100	396	123	27	76	43	1.309
25-34	101	509	104	463	52	107	242	1.110	278	63	194	110	3.333
35-44	115	540	101	518	68	100	178	1.207	252	65	201	157	3.502
45-54	115	537	114	479	75	110	203	1.032	252	54	194	146	3.311
55+	55	255	59	171	26	55	92	445	113	27	97	74	1.469
SKUPAJ	**449**	**2.032**	**436**	**1.854**	**239**	**425**	**823**	**4.256**	**1.040**	**240**	**777**	**534**	**13.105**
Hujša													
15-19 let	1	1	-	2	-	-	1	2	-	-	1	-	8
20-24	3	8	3	4	1	3	6	14	4	-	2	-	48
25-34	4	27	2	22	2	4	4	38	20	1	8	-	132
35-44	14	59	6	33	1	7	11	48	23	3	9	1	215
45-54	10	61	13	34	4	8	15	58	25	5	14	2	249
55+	11	45	6	15	1	2	8	28	20	2	11	2	152
SKUPAJ	**43**	**201**	**30**	**110**	**9**	**24**	**45**	**188**	**92**	**11**	**45**	**5**	**804**
Smrtna													
15-19 let	-	-	-	-	-	-	-	-	-	-	-	-	-
20-24	-	-	-	-	-	-	-	-	-	-	-	-	-
25-34	-	-	-	1	-	-	1	-	1	-	-	-	3
35-44	-	-	-	-	-	-	-	1	-	-	-	-	1
45-54	-	2	-	1	-	-	1	-	-	-	-	1	5
55+	1	-	-	1	-	-	1	1	1	-	-	1	6
SKUPAJ	**1**	**2**	**-**	**3**	**-**	**-**	**3**	**2**	**2**	**-**	**-**	**2**	**15**

Se nadaljuje na naslednji strani.

Nadaljevanje s prejšnje strani.

	Pomurska	Podravska	Koroška	Savinjska	Zasavska	Posavska	Jugovzhodna Slovenija	Osrednjeslovenska	Gorenjska	Primorsko-notranjska	Goriška	Obalno-kraška	SLOVENIJA[1)]
Skupaj PPD [2)]													
15-19 let	11	14	7	30	1	3	9	68	22	4	16	4	189
20-24	56	187	54	199	18	53	106	410	127	27	78	45	1.360
25-34	105	536	106	486	54	111	247	1150	299	64	202	110	3.470
35-44	129	599	107	552	69	107	189	1265	275	69	210	158	3.729
45-54	125	600	127	515	79	118	219	1092	277	59	209	150	3.570
55+	67	300	65	187	27	57	101	474	134	29	108	77	1.627
SKUPAJ	**493**	**2.236**	**466**	**1.969**	**248**	**449**	**871**	**4.459**	**1.134**	**252**	**823**	**544**	**13.945**

[1)] V skupno število PPD za Slovenijo je vključen tudi podatek za poškodbo slovenskega državljana, ki dela pri tujem delodajalcu (1 moški).

[2)] V skupno število PPD so vključene lažje, hujše, smrtne in kolektivne poškodbe pri delu.

Viri: NIJZ5 – Evidenca poškodb pri delu (PPD)

MEDNARODNE PRIMERJAVE

2.5.1 Tabela 7: **Standardizirana stopnja incidence poškodb pri delu z bolniško odsotnostjo več kot 3 dni in smrtnih poškodb pri delu,** Slovenija in EU, 2008–2017[1)]

	2008	2009	2010	2011	2012	2013	2014	2015	2016	2017
Standardizirana stopnja incidence PPD na 100.000 zaposlenih										
Slovenija	2.447,7	1.805,6	1.984,3	2.006,8	1.787,7	1.594,7	1.627,1	1.658,8	1.556,7	1.636,7
EU	2.210,2	1.870,6	1.898,4	1.872,6	1.717,2	1.700,8	1.661,6	1.643,1	1.646,9	1.667,4
Standardizirana stopnja incidence smrtnih PPD na 100.000 zaposlenih										
Slovenija	3,8	3,2	3,5	4,2	3,2	3,0	4,0	3,6	2,2	2,8
EU	3,1	2,6	2,7	2,5	2,4	2,3	2,3	2,4	2,2	2,1

[1)] Zaradi 1. 1. 2008 spremenjene metodologije dela na Eurostatu ni zajeto celo desetletje. V tabeli tudi niso zajete poškodbe na poti na delo in z dela, ker jih Eurostat ne spremlja.

Viri: EUROSTAT, http://ec.europa.eu/eurostat/data/database, 26.11.2019

2.5.1 Slika 4: **Standardizirana stopnja incidence poškodb pri delu z bolniško odsotnostjo več kot 3 dni in smrtnih poškodb pri delu**, Slovenija in evropske države, 2017

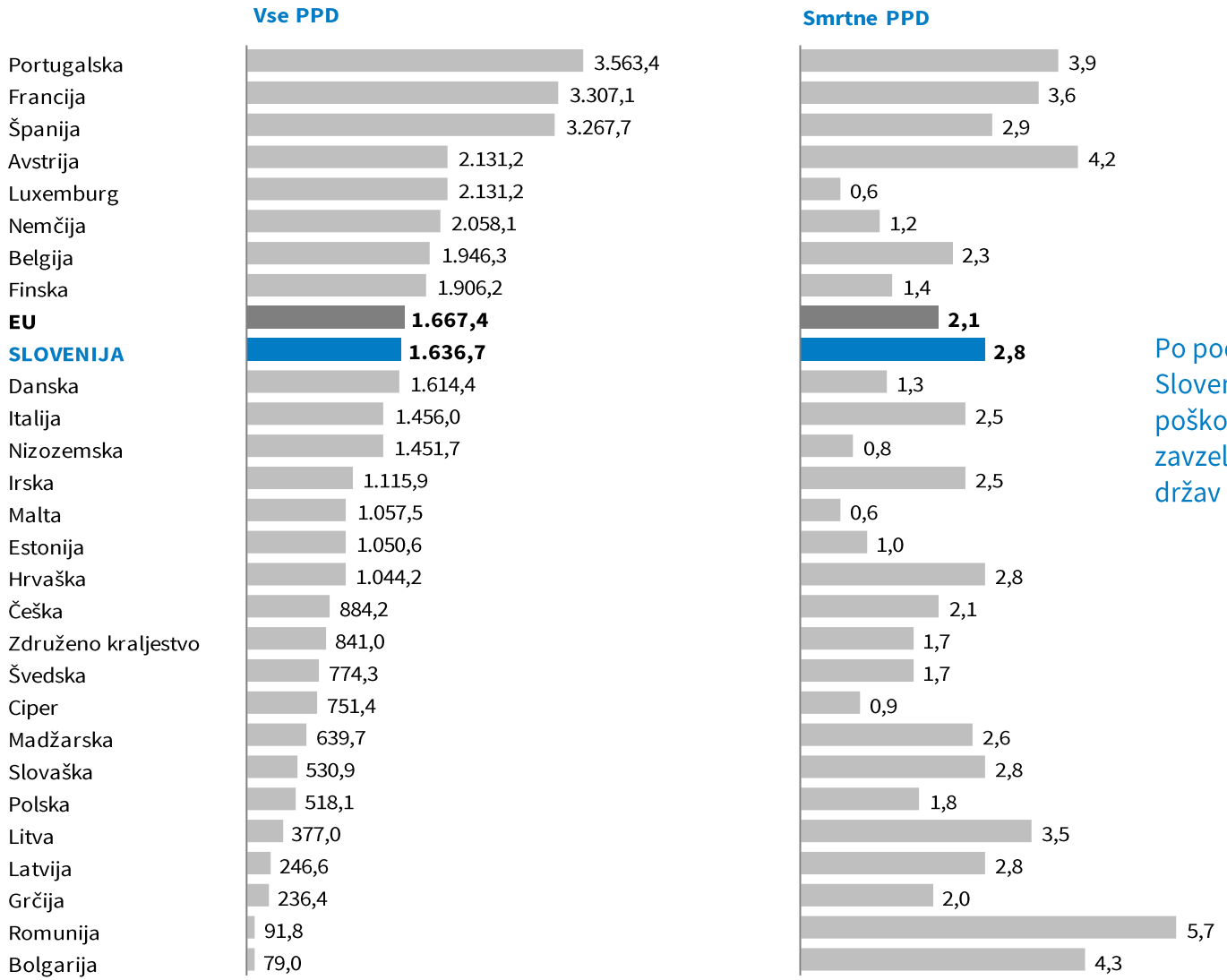

Po podatkih Eurostata iz leta 2017 je Slovenija glede na pogostost poškodb pri delu med 28 državami zavzela 9. mesto, tik ob povprečju držav Evropske unije.

Viri: EUROSTAT, http://ec.europa.eu/eurostat/data/database, 26.11.2019

DEFINICIJE

Okrajšave in kratice	NAZIV	DEFINICIJA	DODATNA METODOLOŠKA POJASNILA	ANGLEŠKI IZRAZ
PPD	**Poškodbe pri delu**	Poškodbe pri delu so tiste poškodbe, ki so se zgodile delavcem v zvezi z opravljanjem dejavnosti, za katero so zdravstveno zavarovani. Do 31. 12. 2012 so vključene vse poškodbe, ki so zahtevale vsaj en dan odsotnosti z dela, smrtne poškodbe na delu in na poti med delom ter poškodbe na poti na delo in z dela.	S 1. 1. 2013 je bila definicija poškodb pri delu spremenjena: poškodbe pri delu ne vključujejo več poškodb na poti na delo in z dela, razen če prevoz organizira delodajalec (Zakon o pokojninskem in invalidskem zavarovanju, ZPIZ-2). Spremenjena definicija ne velja za policiste (Zakon o organiziranosti in delu v policiji, ZODPol).	Occupational injuries
	Smrtna poškodba pri delu	Smrtna poškodba pri delu je poškodba, pri kateri smrt nastopi takoj ali pozneje v povezavi s to poškodbo. Skladno z Evropsko statistiko poškodb pri delu upoštevamo smrti, ki so nastopile v enem letu po poškodbi.		Fatal injuries
	Hujša poškodba pri delu	Hujša poškodba pri delu je poškodba, pri kateri je ogroženo življenje ali je uničen oz. trajno oslabljen kakšen organ ali del telesa in zaradi česar obstaja nevarnost, da bo delavec nezmožen za svoje delo. Prijaviteljeva laična ocena resnosti poškodbe v Sloveniji okvirno sledi priporočilom sodnomedicinske klasifikacije.	Resna poškodba pri delu po definiciji Eurostata je tista, ki zahteva bolniško odsotnost, daljšo od 3 dni. http://ec.europa.eu/eurostat/product?code=KS-RA-12-102&mode=view http://www.nijz.si/sites/www.nijz.si/files/uploaded/mg_mn_ppd_ver_1_2.pdf	Serious accident

Okrajšave in kratice	NAZIV	DEFINICIJA	DODATNA METODOLOŠKA POJASNILA	ANGLEŠKI IZRAZ
SKD	**Standardna klasifikacija dejavnosti**	SKD se uporablja za določanje dejavnosti, za razvrščanje poslovnih subjektov in njihovih delov za potrebe različnih podatkovnih zbirk ter za potrebe statistike in analitike v državi in na mednarodni ravni.	Po Uredbi o standardni klasifikaciji dejavnosti – SKD 2008 je vsaka postavka dejavnosti določena s šifro in nazivom. Za razlago vsebine postavk je pristojen SURS. Podrobnejša metodološka pojasnila so objavljena na spletni strani SURS-a: http://www.stat.si/doc./pub/skd.pdf	Statistical classification of economic activities in the European Community (NACE)
	Standardizirana stopnja incidence PPD	Zaradi primerljivosti med državami EU so primeri poškodb pri delu v posamezni državi standardizirani na povprečje pri 13 najpogostejših dejavnostih (SKD) v državah EU. Prikazujejo stopnjo na 100.000 zaposlenih.	http://ec.europa.eu/eurostat/cache/metadata/Annexes/hsw_acc_work_esms_an2.pdf	Standardised incidence rate of accidents at work
	Standardizirana stopnja incidence smrtnih PPD	Smrtni primeri so standardizirani po enakem postopku kot vsi primeri poškodb pri delu. Prikazujejo stopnjo na 100.000 zaposlenih. Ker Irska in Velika Britanija ne moreta poročati o smrtnih primerih, ki se zgodijo pri delu v cestnem prometu, so ti primeri izključeni iz izračuna v vseh državah EU.	http://ec.europa.eu/eurostat/cache/metadata/en/hsw_acc_work_esms.htm	Standardised incidence rate of fatal accidents at work
	Število poškodb pri delu na 1.000 zaposlenih	Število poškodb pri delu na 1.000 zaposlenih je razmerje med številom prijavljenih poškodb v koledarskem letu in številom zaposlenih (glede na evidence ZZZS z izbranimi podlagami zavarovanja) pomnoženo s 1.000.	Število poškodb pri delu na 1.000 zaposlenih = število poškodb pri delu x 1.000 / število zaposlenih	Number of accidents at work per 1.000 employees

SEZNAM SLIK IN TABEL

SEZNAM SLIK

2.5.1 Slika 1: **Poškodbe pri delu** po spolu, Slovenija, 2009–2018 2-3
2.5.1 Slika 2: **Najpogostejše poškodbe pri delu** po spolu, vzroku, gospodarski dejavnosti in delu telesa, Slovenija, 2018 2-3
2.5.1 Slika 3: **Najpogosteje poškodovani deli telesa** zaradi poškodb pri delu, 2018 2-6
2.5.1 Slika 4: **Standardizirana stopnja incidence poškodb pri delu z bolniško odsotnostjo več kot 3 dni in smrtnih poškodb pri delu**, Slovenija in evropske države, 2017 2-12

SEZNAM TABEL

2.5.1 Tabela 1: **Poškodbe pri delu in smrtne poškodbe pri delu**, Slovenija, 2009–2018 2-4
2.5.1 Tabela 2: **Poškodbe pri delu** glede na vrsto poškodbe, spol in starostne skupine, Slovenija, 2018 2-5
2.5.1 Tabela 3: **Poškodbe pri delu in smrtne poškodbe pri delu** po vzrokih nezgode in spolu, Slovenija, 2018 2-6
2.5.1 Tabela 4: **Poškodbe pri delu** po gospodarskih dejavnostih in spolu, Slovenija, 2018 2-7
2.5.1 Tabela 5: **Poškodbe pri delu in smrtne poškodbe pri delu** po statističnih regijah sedeža delodajalca, Slovenija, 2018 2-8
2.5.1 Tabela 6: **Poškodbe pri delu** glede na vrsto poškodbe, starostne skupine in statistične regije sedeža delodajalca, Slovenija, 2018 2-9
2.5.1 Tabela 7: **Standardizirana stopnja incidence poškodb pri delu z bolniško odsotnostjo več kot 3 dni in smrtnih poškodb pri delu,** Slovenija in EU, 2008–2017[1)] 2-11